

# La Cassa informa

Num. 2 - Anno 7 | Luglio 2019

Cassa Rurale Giudicarie Valsabbia Paganella - N. iscrizione ROC 23171

*Le buone azioni che contano*

*Le buone azioni per la crescita del nostro territorio*

*Le buone azioni che danno valore al tuo futuro*

## La Cassa dei bambini

**Domenica 8 Settembre 2019 dalle ore 10.00**  
**c/o il Villaggio a COMANO TERME (TN) – zona parco termale**

Avventurati nel magico mondo di

## AGRILANDIA

Una giornata dedicata ai **figli ed ai nipoti dei soci** de "La Cassa Rurale",  
con **tante attività** per i **più piccini** in una **giornata di festa**

Per tutta la giornata **laboratori,**  
**giochi** e tanto altro  
alla scoperta del mondo contadino.



**LaCassa Rurale®**

Cassa Rurale Giudicarie Valsabbia Paganella



# Lettera dei Presidenti

## SOMMARIO

- 2 Lettera dei Presidenti
- 3 Assemblee territoriali 2019
- 6 Passaggiando 2019
- 7 Bandi per il sostegno delle attività
- 8 Bandi per investimenti materiali e progetti in ambito formativo, culturale e sociale
- 9 Conclusa la 2ª edizione di Inprendi
- 11 Parti in quarta!
- 13 Prendiilvolò Day
- 14 La Cassa dei bambini
- 16 Zaino in spalla!
- 17 Storie dei nostri soci: Gianluigi Rocca
- 19 Banca Digitale
- 20 La Cassa in concerto



Il Presidente  
*Andrea Armanini*

Il Vicepresidente  
*Luca Martinelli*

Care Socie e cari Soci, con questo numero estivo della nostra Cassa Informa, vogliamo innanzitutto augurare a Voi ed alle vostre famiglie una **buona estate**, mentre ci accingiamo a tirare le somme dei primi 6 mesi del 2019.

Quattro sono i messaggi che vi vogliamo inviare.

Dal primo gennaio la **partenza operativa del nuovo Gruppo** ci ha richiesto il recepimento di molti **nuovi regolamenti e normative** che stiamo ancora adottando e che comporteranno una **riorganizzazione della nostra Cassa** anche con l'adeguamento dei presidi richiesti dalla Capogruppo. Riteniamo che questa attività ci impegnerà anche per il secondo semestre.

**La Capogruppo** ha quindi iniziato la propria attività di **valutazione delle 84 Casse Rurali** (dato al 31.12.2018, oggi già diminuito di 6 unità in seguito alle fusioni avvenute nel primo semestre 2019) che hanno aderito al Gruppo di Cassa Centrale attribuendo una valutazione in base ad un modello di Risk – Based. Confermiamo che **la nostra Cassa al 31/12/2018** (ma anche al 31/03/2019) era **inserita nella Classe 1 – la migliore**.

Nel primo semestre **"i numeri" della cassa sono cresciuti** molto bene con un **incremento della raccolta di quasi 40 milioni** di euro e dei **prestiti vivi di oltre 3 milioni**. Le sofferenze nel frattempo si sono dimezzate anche a seguito di una operazione di cessione effettuata insieme alle altre Casse del Gruppo. Si tratta di **dati molto positivi**, superiori sia alle nostre previsioni, che alle medie del Gruppo e migliori delle BCC a cui siamo paragonati.

In questo numero, come di consueto, diamo il resoconto delle tante attività che abbiamo organizzato e che stiamo preparando a favore dei nostri giovani, associazioni e soci.

Per i prossimi mesi ci sono novità che trovate illustrate nel fascicolo (**La Cassa dei Bambini** programmata per il prossimo 8 settembre e **La Cassa Rurale in concerto** per il prossimo 28 settembre), mentre per i mesi di ottobre e novembre stiamo organizzando 3 incontri **InsiemeNoi** con i soci. Altre iniziative sono in programmazione e partiranno in autunno. Vogliamo ribadire come **per NOI queste iniziative sono il modo** in cui **vogliamo continuare a fare la Cassa Rurale**.

Il nuovo Gruppo e le sempre più pressanti regole ci comportano un adeguamento della struttura organizzativa e delle procedure, ma **la nostra Cassa vuole continuare ad interpretare lo spirito cooperativo** per far sì che, grazie alla nostra Cassa Rurale, le **nostre comunità** ed il **nostro territorio** possano avere stimoli ed **opportunità di crescita e sviluppo**.

Per fare questo possiamo contare su una **Direzione Generale** ed una **squadra di collaboratori** (al 30/06/19 sono 138 con 6 assunzioni nel primo semestre) che **ringraziamo** per il loro impegno quotidiano nel portare avanti la **nostra idea di banca cooperativa**.



# L'Assemblea dei Soci approva il bilancio 2018

## Rappresentanza territoriale in assemblea



**1277 soci**



**19%**

Paganella

**12%**

Giudicarie

**23%**

Saone

**11%**

Chiese Bagolino

**6%**

Vallesabbia

Si è svolta lo **scorso 3 maggio**, in videoconferenza tra le due sedi di Darzo ed Andalo, l'Assemblea Generale dei Soci della nostra Cassa. 1277 i soci presenti fisicamente, 53 deleghe, per un **totale di 1330**, pari al 17% della compagine sociale.

L'assemblea ha approvato all'unanimità il Bilancio 2018 con **un utile finale pari a 3.031.832**, destinando al **fondo beneficenza 400.000 euro**, fondo utilizzato dalla Cassa per alimentare i bandi volti a sostenere le attività ed i progetti delle associazioni di volontariato del nostro territorio oltre che per realizzare le iniziative sociali, formative e di mutualità innovativa che contraddistinguono l'operato della nostra Cassa Rurale.

“ *Il bilancio 2018 si chiude con un utile molto importante pari a 3.031.832 euro*, commenta il Presidente Armanini *“utile che risulta essere il più elevato degli ultimi 10 anni, risultato di un impegnativo lavoro affrontato in questi anni ma anche segno di come l'economia dei nostri territori stia evolvendo in positivo*

Andrea Armanini



## Novità sulla Privacy

A seguito dell'entrata in vigore del Regolamento (UE) 2016/679 relativo alla protezione delle persone fisiche con riguardo al trattamento dei dati personali, nonché alla libera circolazione di tali dati ("GDPR"), la Cassa ha provveduto ad aggiornare l'Informativa Privacy relativa al trattamento dei dati forniti dai soci al momento della richiesta di ammissione alla compagine sociale o che verranno in seguito richiesti, ovvero raccolti presso terzi o acquisiti da pubblici registri.

**In allegato** al presente numero de La Cassa Informa inviamo

il **nuovo modulo di Informativa Privacy** riservato a tutti i soci della Cassa Rurale. Invitiamo i soci a leggere l'informativa, compilare la terza facciata del modulo con i propri dati personali (nome, cognome e data di nascita), apporre una crocetta sulle varie tipologie di consenso, aggiungendo data e firma.

**Chiediamo ai soci di restituire il modulo così compilato presso uno degli sportelli della Cassa Rurale** oppure di inviarlo a **mezzo e mail** all'indirizzo **relazioni@lacassarurale.it**.



**4%**  
 aumento della raccolta complessiva

**1.159.203€**  
 raccolta complessiva

**+2,1%**  
 impieghi vivi

**13 mil**  
 totale euro

Il bilancio 2018 si è inoltre contraddistinto per il mantenimento del **trend positivo dei risultati commerciali**, (con la raccolta complessiva in crescita del 4%, per un totale di 1.159.203 euro ed un incremento degli impieghi vivi del 2,1% per un totale di 13 milioni di euro), la **riduzione del credito deteriorato** e l'ulteriore **crescita degli indicatori patrimoniali**.

L'Assemblea ha inoltre confermato la **quota socio agevolata per i giovani fino a 25 anni** per un importo totale di 70 euro (a fronte di una quota intera pari a 140 euro): un modo per cercare di favorire l'avvicinamento dei giovani del territorio alla nostra cooperativa.

I soci sono inoltre stati chiamati a **votare le cariche sociali**, confermando i candidati inseriti in scheda voto in seguito alla valutazione da parte della Capogruppo delle candidature espresse nelle assemblee territoriali.

Sono pertanto risultati eletti con mandato biennale:

Per il territorio Paganella Rotaliana	<b>Mottes Maria Alessandra</b> (amministratore uscente)
Per il territorio di Saone	<b>Paletti Innocente</b> (amministratore uscente)
Per il territorio Chiese Bagolino	<b>Zanetti Ilario</b> (amministratore uscente)
Per il territorio Vallesabbia	<b>Baccaglioni Marco</b> (nuovo eletto)

A loro il nostro augurio di buon lavoro!





# PASS... AGGIANDO 2019

*Oltre 300 i partecipanti*

**S**i è conclusa a fine giugno la **decima edizione di Passaggiando**, l'iniziativa che la nostra Cassa riserva ai soci che partecipano attivamente alla vita della propria cooperativa prendendo parte ad uno dei momenti istituzionali più importanti: l'assemblea generale dei soci.

500 le adesioni pervenute quest'anno a fronte di 300 posti disponibili: pertanto sono stati applicati i criteri di priorità favorendo dapprima i soci che non avevano partecipato all'iniziativa nelle edizioni del 2017 e 2018, e in seconda battuta dando priorità ai soci fedeli.

In totale sono stati selezionati 247 soci e 57 accompagnatori che durante il mese di giugno hanno partecipato alle 3 uscite programmate visitando tre piccoli grandi tesori del nostro territorio.

Sabato 8 giugno: **Altopiano della Paganella e sito Palafitticolo di Fiaù**

*“Giunti ad Andalo con il pullman, siamo saliti con la cabinovia fino alla fermata intermedia. Da lì i più temerari hanno proseguito a piedi (i più pigri in seggiovia) fino alla Cima Paganella, da dove si è potuto ammirare l'incantevole panorama del Brenta e del lago di Garda. Dopo il pranzo in rifugio ci siamo spostati a Fiaù per la visita al Museo delle palafitte e al sito palafitticolo, inserito nel Patrimonio Mondiale Unesco. Dopo il momento di confronto tra i soci e i rappresentanti della Cassa Rurale, la giornata si è conclusa a Favrio in occasione del Festival del latte.”*

Sabato 15 giugno: **Sentiero Etnografico di Rio Caino e Castel Romano**

*“La giornata è iniziata con la visita al piccolo Borgo di Quartinago nel paese di Cimego, dove una guida esperta ci ha illustrato l'architettura di questa parte più antica dell'abitato, per poi spostarci a “Casa Marascalchi”, la casa museo dell'antica civiltà contadina raccontata attraverso le stanze e gli oggetti da lavoro che li si trovano. La mattinata è proseguita sul sentiero Etnografico del Rio Caino con la visita agli opifici: la fucina per la lavorazione del ferro e il mulino per la macinatura del grano.*

*Nel pomeriggio ci siamo spostati al Castel Romano di Por, dove siamo rimasti affascinati dalla leggenda della Contessa Dina. Dopo il momento di confronto tra i soci e i rappresentanti della Cassa Rurale, la giornata si è conclusa con un aperitivo.”*



8 giugno 2019  
**Altopiano della Paganella e sito Palafitticolo di Fiaù**



15 giugno 2019  
**Sentiero Etnografico di Rio Caino e Castel Romano**

**Sabato 29 giugno: La Rocca d'Anfo e Borgo San Giacomo sul lago d'Idro**

“La visita alla Rocca è stata un piacevole viaggio nel tempo e, grazie ai racconti delle guide, abbiamo potuto apprendere come questo complesso militare fortificato eretto nel XV secolo sia diventato la fortezza napoleonica più grande d'Italia. Molto piacevole anche il pranzo sul lago d'Idro, da dove nel pomeriggio abbiamo preso il battello e navigato tra la sponda bresciana e trentina. Arrivati a Ponte Caffaro abbiamo passeggiato fino al Borgo di San Giacomo, caratteristico rione medievale con una spettacolare posizione panoramica dove la giornata si è conclusa con il momento di confronto tra i soci ed i rappresentanti della Cassa Rurale ed uno squisito apericena.”

Con Passaggiando si vuole anche creare **un'occasione di conoscenza reciproca** tra soci, collaboratori, amministratori e componenti dei Gruppi Operativi Locali in un contesto informale, ma anche di **confronto su alcune tematiche** riguardanti la Cassa Rurale. In ogni giornata è infatti previsto un momento specifico di circa un'ora in cui ci si confronta, con l'obiettivo di raccogliere anche dai soci spunti che aiutino la nostra Cassa a migliorare.

 29 giugno 2019 – **La Rocca d'Anfo e Borgo San Giacomo sul lago d'Idro**

## Insieme Noi

Dopo il successo della edizione 2018, torna InsiemeNOI, l'evento riservato ai soci attraverso il quale la Cassa Rurale racconta, attraverso la voce dei suoi protagonisti, le iniziative che ogni anno mette in campo a favore dei soci, dei giovani, delle imprese e delle associazioni.

Il programma prevede:

- La presentazione del Bilancio Sociale della Cassa Rurale
- La “Tombola del cuore”: ogni socio riceverà una cartella e in caso di vittoria potrà decidere a quale associazione devolvere un premio in denaro
- Cena sociale

“Obiettivo di questi incontri – ci spiega il Presidente Andrea Armanini – è quello di far conoscere tutte le iniziative non bancarie che contraddistinguono la nostra Cooperativa, il tutto in un contesto informale e divertente, mettendo al centro le persone”.

**20 ottobre**

Per i soci della **Paganella**,  
delle **Giudicarie Esteriori e di Saone**

**10 novembre**

Per i soci della **Vallesabbia**

**24 novembre**

Per i soci del **Chiese Bagolino**



# Assegnati 150.000 euro per il sostegno dell'attività di enti ed associazioni

**191**

Associazioni beneficiarie da **Domanda semplificata 200 x 200**



**200 euro**

Importo medio

**142**

Associazioni beneficiarie da **Domanda ordinaria attività +**



**800 euro**

Importo medio



**333**

Enti e Associazioni sostenute



**150.000**

Euro di budget

**S**i è chiuso lo scorso 3 maggio il bando che mira a sostenere l'attività ordinaria degli enti di volontariato e delle associazioni che operano sul territorio della Cassa Rurale.

**Le associazioni potevano inoltrare la richiesta** di intervento a sostegno della propria attività scegliendo di presentare la "Domanda semplificata 200 x 200" oppure la "Domanda ordinaria attività +", in base alla struttura della propria associazione. La "Domanda **semplificata 200 x 200**" era rivolta a enti e associazioni poco strutturati con un'attività saltuaria e occasionale nel corso dell'anno e con una limitata operatività finanziaria (per un massimo di 200 enti/associazioni) mentre le associazioni con un'attività strutturata, regolare e continuativa nel corso dell'anno erano i destinatari della "Domanda ordinaria **attività +**".

Sono state **191 le associazioni** destinatarie di contributo sulla "Domanda semplificata 200 x 200" che, come previsto dal bando, hanno ricevuto l'importo prestabilito di Euro 200. La "Domanda ordinaria attività +" ha visto invece l'assegnazione di contributi a **142 associazioni** per un importo medio assegnato di circa Euro 800 per associazione.

Sono in totale **333 gli enti e le associazioni di volontariato** della nostra zona operativa che la Cassa Rurale ha deciso di sostenere nel corso del 2019 attraverso contributi di beneficenza ed interventi di sponsorizzazione per un totale di **Euro 150.000**, confermando così il proprio ruolo di **banca di credito cooperativo vicina ed attenta al territorio**.



# Aprire il bando per investimenti materiali e progetti in ambito formativo, culturale e sociale

Anche per il 2019 il Consiglio di Amministrazione della Cassa Rurale ha approvato altri **due bandi che saranno aperti a partire dal 01/08/2019 fino al 16/09/2019.**



## INVESTIMENTI MATERIALI

**60.000 €**

**Il Bando per il sostegno di investimenti materiali** è finalizzato al finanziamento di opere di valorizzazione del patrimonio storico, artistico, ambientale, alla costruzione, valorizzazione o ristrutturazione di edifici, all'acquisto di materiali, attrezzature e automezzi connessi all'attività dell'ente/associazione.

Saranno selezionate 15 domande tra quelle pervenute.

L'importo del contributo viene definito sulla base del costo preventivato dell'investimento, come specificato nella tabella seguente.

Costo preventivato	Importo contributo
Tra € 3.000 e € 9.999	40% del costo preventivato con un massimo di <b>€ 3.000</b>
Tra € 10.000 e € 24.999	<b>€ 4.000</b>
Tra € 25.000 e € 79.999	<b>€ 5.000</b>



## PROGETTI FORMATIVI CULTURALI E SOCIALI

**60.000 €**

**Il Bando progettuale in ambito formativo, culturale e sociale** è invece pensato per il finanziamento di progetti volti a rispondere ai bisogni del territorio attraverso iniziative formative, di promozione della conoscenza, culturali e sociali a favore di soggetti svantaggiati.

*Al fine di supportare le associazioni che intendono aderire al Bando Progettuale in ambito formativo culturale e sociale la Cassa Rurale ha previsto la possibilità di un incontro individuale con i consulenti di Atelier Europeo di Brescia, esperti in progettazione, per una consulenza sul progetto ed una verifica delle modalità di stesura della domanda.*

Il contributo erogato dalla Cassa per ogni singolo progetto non potrà essere superiore a 8.000 € e potrà coprire **al massimo il 60% dei costi complessivi sostenuti** dal soggetto richiedente.

Per essere ammessi al bando i progetti dovranno comportare una spesa minima di euro 3.000.

Per tali bandi le risorse disponibili ammontano ad **Euro 120.000.**

**Regolamento del bando e modulistica per la presentazione del progetto sono disponibili sul nostro sito [www.lacassarurale.it](http://www.lacassarurale.it).**





# Conclusa la seconda edizione di InPrendi

**Alta la qualità dei progetti: premiate anche tre iniziative extrabando**



## I PROGETTI PREMIATI

**1** Alessandro Polla di Caderzone dal titolo **“Realtà aumentata per la promozione del territorio e delle aziende”**

**2** **“Agripeef Serra idroponica riscaldata”**, di Edoardo Ferrari ed Erik Pezzarossi di Storo

**3** **“Judicaria Officinali – Azienda Agricola”** di Nathan Zimbaldi con sede a Borgo Chiese

InPrendi è l’iniziativa, giunta nel 2019 alla seconda edizione, promossa dalla nostra Cassa Rurale (Capofila del progetto) in collaborazione con la Comunità e le altre Casse Rurali delle Giudicarie, che si propone di sostenere i giovani giudicariesi di età compresa tra i 18 d i 35 anni che intendono avviare un’attività nel territorio delle Giudicarie.

Due i principali step del progetto:

- il percorso formativo, svoltosi nei mesi di aprile e maggio scorsi, con l’obiettivo di fornire tutte le conoscenze necessarie per attivarsi nella direzione dell’avvio d’impresa, al quale hanno partecipato 17 giovani;
- il concorso di idee volto a selezionare le 3 migliori idee d’impresa.

Lo scorso 3 luglio si è riunita la **Commissione per la valutazione delle idee d’impresa** composta dai rappresentanti della Comunità delle Giudicarie, delle Casse Rurali e di Impact Hub (referente tecnico del progetto).

Ogni candidato ha presentato il proprio progetto alla commissione di valutazione, la quale ha assegnato un punteggio, stilando così una graduatoria.

Al **terzo posto** si è posizionato **“Judicaria Officinali – Azienda Agricola”** di Nathan Zimbaldi con sede a Borgo Chiese: l’idea è quella di coltivare piante officinali in Valle del Chiese per il mercato dell’industria di trasformazione e per le erboristerie. In **seconda posizione** troviamo un’altra iniziativa in ambito agricolo, **“Agripeef Serra idroponica riscaldata”**, di Edoardo Ferrari ed Erik Pezzarossi di Storo che si pongono l’obiettivo di costruire una serra con sistema idroponico a floating per la produzione a km 0 di ortaggi a foglia e non.





**6.000 €**

di premio extra bando ad altre tre iniziative

**Primo in graduatoria** troviamo il progetto di Alessandro Polla di Caderzone dal titolo **“Realtà aumentata per la promozione del territorio e delle aziende”**. Il progetto si basa sulla produzione di contenuti multimediali sfruttando la tecnologia della realtà aumentata in ambito turistico e promozionale.

Ai tre progetti sarà assegnato un **contributo a fondo perduto di Euro 5.000**. Tutti potranno avvalersi di un **percorso di accompagnamento** svolto dai professionisti di Impact Hub Trentino della durata di 6 mesi, finalizzato all'apprendimento degli strumenti utili per implementare e sviluppare la propria idea d'impresa ed un **finanziamento per un massimo di € 10.000 a tasso zero** da parte della Cassa Rurale che opera nel medesimo territorio di riferimento della neo impresa.

Inoltre la Commissione, **valutata l'alta qualità degli altri progetti presentati** e vista la disponibilità della nostra Cassa Rurale e della Cassa Rurale Adamello, ha deciso di **assegnare un premio extra bando di Euro 2.000** (per un totale di 6.000 euro) ad altre tre iniziative.

Tale riconoscimento speciale è andato a:

- **“Unique italian table”** di Simone Pedretti di Pinzolo che si pone l'obiettivo di entrare nel mercato del lusso attraverso la realizzazione di pezzi unici nel settore dell'arredamento;
- **“ApiMont - Chalet Alpino”** di Chiara Maestri di Carisolo che intende realizzare uno chalet recuperando un antico maso di famiglia per adibirlo a struttura ricettiva;
- **“M'AMI - gelateria contadina”**, di Anna Solci e Giulia Solci di Comano Terme che intendono allargare il proprio mercato attivando anche la consegna a domicilio attraverso un progetto di inclusione sociale che veda coinvolti ragazzi con disabilità residenti nella zona delle Giudicarie.

## Industrie Pasotti di Sabbio Chiese



### Intervento della Cassa per l'anticipo della Cassa Integrazione

La Cassa Rurale nei mesi scorsi si è attivata a favore dei lavoratori delle industrie ex Pasotti di Sabbio Chiese (pur non avendo rapporti bancari con la società) partecipando al tavolo aperto presso la prefettura di Brescia unitamente ai rappresentanti del Comune di Sabbio Chiese.

La nostra Cassa ha deciso di aprire un conto a tutti i dipendenti che dovranno percepire la Cassa Integrazione nell'arco temporale di 4/6 mesi, **anticipando** agli stessi mensilmente **la somma senza addebito di alcuna spesa** o interesse.

Sono ben **73 i dipendenti** per i quali si è attivata l'apertura del conto e la concessione dell'anticipo della Cassa Integrazione.

Il Presidente Armanini conferma che “si tratta di una **operazione di solidarietà** che abbiamo attivato per fare fronte alla mancanza di risorse per i dipendenti che potranno ricevere la Cassa Integrazione solo al termine di un iter burocratico non breve”.

L'iniziativa era stata presentata a tutti i lavoratori in un affollato incontro tenutosi presso la sala del Municipio lo scorso 3 giugno.

**73**

Dipendenti

ai quali sarà

**anticipata la cassa integrazione**

senza addebito di alcuna spesa o interesse





# **PARTI IN QUARTA!** al via l'iniziativa

*Si occuperà di sostenere l'avvio di nuove attività imprenditoriali nel territorio della Vallesabbia e Alto Garda*

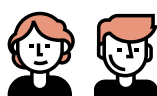

Dai **18** ai **40** anni



**Aiuto economico** per avviare o migliorare piccole realtà imprenditoriali non agricole



Percorso formativo gratuito sostenuto dalla nostra Cassa Rurale

**È** questo l'obiettivo di Parti in Quarta, l'iniziativa promossa dalla nostra Cassa Rurale insieme al GAL GardaValsabbia2020 con la collaborazione delle Comunità Montane di Valle Sabbia e Alto Garda.

**I giovani tra i 18 e i 40 anni** potranno infatti beneficiare di "**Aiuti per l'avviamento di impresa - Bando Operazione 6.2.01**". Il Bando del GardaValsabbia2020 intende **sostenere le spinte imprenditoriali** di micro scala che potrebbero trovare concretizzazione se supportate da un contributo economico nella fase di start-up. Il bando prevede l'erogazione di un sostegno economico sotto forma di "*premio di primo insediamento*" (da 20.000 a 30.000 euro a fondo perduto).

L'obiettivo è quello di dare un aiuto economico per avviare o migliorare piccole realtà imprenditoriali non agricole, dando così maggiori possibilità occupazionali per chi vive nel territorio del GAL.

Negli scorsi giorni si è concluso il **percorso formativo gratuito sostenuto dalla nostra Cassa Rurale**, nato con l'obiettivo di accompagnare da un punto di vista formativo i possibili candidati al bando del GAL GardaValsabbia2020. Al percorso hanno partecipato 21 giovani interessati a trasformare le proprie idee in progetti imprenditoriali.





*“Nuove generazioni di imprenditori stanno rivitalizzando il settore imprenditoriale con idee innovative e spinte creative. Il compito del GAL è quello di supportare, in un’ottica di sviluppo del territorio, l’avviamento di nuove idee e progetti che favoriscono la crescita di una nuova cultura di impresa”, sostiene il Presidente della Comunità Montana di Valle Sabbia, Giovanmaria Flocchini.*

Davide Donati, direttore della Cassa Rurale, afferma *“L’intento della nostra Cassa è quello di non lasciare soli i giovani e continuare ad investire nel nostro territorio al fine di innescare un volano di crescita che certamente potrà generare ricadute positive”.*

Sono stati tre i momenti formativi organizzati nei giorni 19 e 24 giugno e 10 luglio, durante i quali sono stati affrontati i temi della progettazione d’impresa, dello sviluppo del mercato, dei prodotti e dell’organizzazione aziendale. Gli incontri si sono svolti dalle 16.00 alle 20.00 presso la sede della Comunità Montana di Valle Sabbia, a Nozza di Vestone (BS). Oltre alle lezioni frontali sono state messe a disposizione anche 2 ore di incontri individuali finalizzati a redigere il piano aziendale da presentare al Bando.

Inoltre coloro che beneficeranno degli aiuti del Bando del GAL e che avranno partecipato al percorso formativo potranno inoltre aderire ad un percorso di tutoraggio per il biennio successivo l’avviamento del progetto, ad un costo agevolato.

C’è tempo **fino al prossimo 10 settembre** per partecipare al bando. Tutte le informazioni sono disponibili sul sito del GAL GardaValsabbia2020 [www.galgardavalsabbia2020.it](http://www.galgardavalsabbia2020.it).



per **giovani imprenditori** 18 - 40 anni



nel territorio della **Valle Sabbia** dell’**Alto Garda** e della **Valtènesi**



nuove attività che **valorizzano risorse ambientali, culturali e artigianali** endogene nel rispetto dell’ambiente



con un **Piano Aziendale** dettagliato



**30.000 euro** di contributo a **fondo perduto** per giovani imprenditori in zona svantaggiata di montagna



**20.000 euro** di contributo a **fondo perduto** per giovani imprenditori in altre zone

# Prendi il volo Day

**Sabato 28 settembre a Storo**

**T**orna a settembre l'evento della Cassa Rurale riservato a 100 ragazzi dai 18 ai 32 anni. Una giornata all'insegna dell'adrenalina e del divertimento puro, con novità mozzafiato!

## Programma della giornata

Ritrovo alle **ore 14.00 a Storo** (si valuterà l'organizzazione di un servizio trasporto in base alla provenienza dei partecipanti), dove i ragazzi potranno provare un'esperienza di **canyoning** unica nel percorso scavato dal **torrente Palvico** nella sua discesa dalla bellissima valle di Ledro! Il canyoning è un trekking acquatico che consiste nella discesa a piedi di corsi d'acqua a portata ridotta.

Due le esperienze possibili:

## Soft canyoning

Il Jungle Canyon è tutto da scoprire. Si tratta infatti di **affrontare un percorso canyoning divertente, naturale e poco battuto!** È un canyoning adatto a tutti quelli che vogliono muovere i loro primi passi in questo sport unico nel suo genere. Per farsi rapire dalle bellezze della natura e dalle emozioni del canyoning, un tuffo alla volta.

## Adrenaline canyoning per i più temerari

L'attività di canyoning si svolge in un **torrente abbastanza ripido e roccioso**, con **grotte incantate** e **acque** tra le più **crystaline** che rendono questa discesa una delle più divertenti.

Il canyoning nel Palvico combina numerosi **salti, il più alto dei**



## SETTIMA EDIZIONE



## Il programma prevede

- ➔ Ritrovo ore 14.00 a Storo
- ➔ Canyoning nel percorso scavato dal torrente Palvico, nella bellissima valle di Ledro
- ➔ SOFT CANYONING oppure ADRENALINE CANYONING per i più temerari
- ➔ Apericena
- ➔ Alle 21.30 concerto di Noemi presso la struttura Storo E20, per il suo Blues & Love Summer Tour 2019



### NON DIMENTICARE

- un paio di **scarpe** (meglio scarponcino o scarpa da trekking) da poter bagnare
- **costume da bagno**
- **cambio** asciutto e **prodotti per la doccia** (ciabattine e asciugamano)

**quali raggiunge i 6 metri**, a camminate e fasi di nuoto circondati da passaggi mozzafiato e quasi fiabeschi.

I tuffi non sono mai obbligatori. Ma oltre ai tuffi scoprirete scivoli naturali e lisce pareti di roccia scavate dall'acqua ed in cui calarsi con la corda. La forra del Palvico, riserva della Biosfera Patrimonio dell'Unesco delle Alpi Ledrensi, è uno dei paesaggi più suggestivi per la pratica del Canyoning con la C maiuscola, nonché uno dei più famosi in tutta l'Italia.

*N.B. Su tutti i percorsi è previsto l'accompagnamento di guide esperte.*

A seguire **apericena**..... ma la giornata non finisce qui!

Alle ore 21.30 i ragazzi potranno partecipare al concerto di **Noemi** presso la struttura **Storo E20**.

Noemi, pseudonimo di Veronica Scopelliti, porterà a Storo il suo **Blues & Love Summer Tour 2019**, un omaggio alla black music.

Un concerto pieno di sorprese in cui la cantautrice romana, oltre a riproporre i suoi brani più celebri in chiave blues, spaziando dal funky al reggae, interpreterà le cover dei più grandi artisti internazionali che hanno influenzato la sua carriera.

**Iscrizioni dal 9 agosto al 20 settembre 2019.**

**Tutte le attività** della giornata (canyoning, concerto e cena) sono **gratuite**.

**Per partecipare è necessario compilare l'apposito form sul sito [www.prendiilvolo.it](http://www.prendiilvolo.it) entro il 20 settembre.**



Noemi porterà a Storo il suo Blues & Love Summer Tour 2019 presso la struttura Storo E20



**In caso di iscrizioni superiori ai posti disponibili verrà data priorità a:**

1. Soci della Cassa Rurale Giudicarie Valsabbia Paganella
2. Clienti della Cassa Rurale Giudicarie Valsabbia Paganella con domanda socio in corso
3. Clienti della Cassa Rurale Giudicarie Valsabbia Paganella
4. Non clienti figli di soci/clienti della Cassa Rurale Giudicarie Valsabbia Paganella



## Dalle ore 10.00... APERTURA AGRILANDIA

Nel corso della giornata  
tantissime attività



Fila la Lana



Cava  
la patata



Il salto  
dalla torre



Sgranocchia  
la pannocchia



Due **trenini** vi  
accompagneranno  
alla **scoperta delle**  
**Terme di Comano**



**Impazza la PIZZA**  
Impasta la tua pizza  
e partecipa al WORLD  
GUINNES RECORD -  
OLTRE 1000 PIZZE  
IN 5 ORE



La gara  
del mosto



Truccabimbi



Gonfiabili



Tappeto elastico



Raccogli il fieno



Il battesimo  
della sella



**Caccia  
al tesORTO**  
Raccogli le verdure  
e portale al mercato  
contadino



Salterelli

... e tanto  
altro ancora....

# LaCassa dei bambini

**Domenica 8 settembre 2019, al Villaggio  
di Comano Terme (Tn), zona Parco Termale**

**U**na giornata riservata ai figli ed ai nipoti dei nostri soci, con l'obiettivo di promuovere l'educazione al risparmio ed offrire ai soci una giornata in famiglia scoprendo le bellezze del nostro territorio.

Nel corso della giornata tantissime attività per i più piccini, alla scoperta del mondo contadino!

## PROGRAMMA

**Ore 10.00** Apertura Villaggio e inizio attività

**Ore 16.00** Partecipa all'estrazione del mercato contadino...  
e vinci verdura per un anno

**Ore 16.30** Gran Finale con Color Fruit

*Per i più piccini sarà attrezzato un angolo morbido!*

**GIOCO DEL SOLDINO:** Ad Agrilandia ogni bambino potrà guadagnare dei soldini in alcune attività e spenderne in altre. Tutti bambini che alla fine della giornata risparmieranno **almeno 5 soldini potranno trasformarli in soldini veri!**



## PRANZO

Pranzo a cura delle Pro loco di Ponte Arche.

**Menù adulto:** spätzle, hamburger, patatine, dolce, caffè, acqua/vino - euro 12,00

**Menù bambino:** hamburger, patatine, dolce e acqua - euro 8,00

Necessaria la prenotazione per fasce orarie al momento dell'iscrizione:

fascia 1 = 12.00 - 13.00;

fascia 2 = 13.00 - 14.00 .

## ISCRIZIONI

**DAL 1 AL 30 AGOSTO PRESSO TUTTI GLI SPORTELLI  
DELLA CASSA RURALE**

Ogni socio potrà iscrivere i propri figli, i propri nipoti ed un solo accompagnatore adulto (anche non socio).

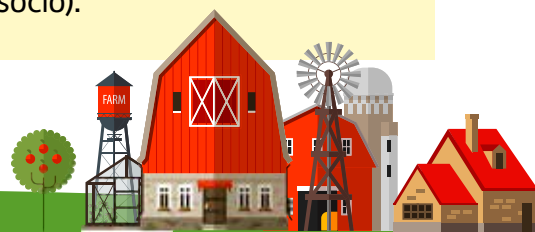

# Zaino in spalla!

Come da tradizione, anche quest'anno La Cassa Rurale ha deciso di **regalare uno zainetto a tutti gli 803 bambini** residenti nella propria zona operativa **che a settembre frequenteranno la prima elementare**. La consegna dello zainetto è un piccolo gesto che ci permette di esprimere la **nostra vicinanza** in un momento, quale l'inizio del percorso scolastico, particolare per **la crescita dei nostri bambini**. Crediamo che anche questa iniziativa evidenzi la differenza che corre tra La Cassa Rurale ed una qualsiasi altra banca. Da parte della Cassa Rurale l'augurio a tutti i futuri scolari di poter riempire questo zainetto con le esperienze e gli insegnamenti di ogni giorno. **Buona estate!**



**Casto**



**Cimego**



**Pertica Bassa**



**Nozza**



**Vobarno**



**Condino**



**Pompegnino**



**Mura**



**Vestone**





## STORIE DEI NOSTRI SOCI

# Gianluigi Rocca

## Un'artista anomalo: uomo di lapis e matite ma anche uomo di bestie e di pascoli



**Nome:** Gianluigi Rocca

**Classe:** 1957

**Originario:** di Larido

**Risiede:** a Cillà  
nel Bleggio Superiore

**Lavora:** Docente alla  
cattedra del corso del  
disegno dell'Accademia di  
Belle Arti a Brera

**Segni particolari:**  
Artista figurativo

**Socio della Cassa Rurale:**  
dal 22/06/2007

**G**ianluigi Rocca nasce nel settembre del 1957 a Larido, una piccola frazione del Comune di Bleggio Superiore in Trentino da **famiglia contadina**. Trascorre l'infanzia con lo zio: la madre infatti lavora come serva presso una famiglia agiata milanese, mentre il padre, emigrato in Svizzera per lavoro, tornerà in Italia solo quando Gianluigi avrà 8 anni.

Negli anni della scuola viene notata la sua **naturale e spontanea attitudine alla pittura ed al disegno**. Dopo le scuole medie Gianluigi vorrebbe intraprendere gli studi in campo artistico, ma la famiglia è fortemente contraria. Grazie all'interessamento di due anziane maestre del paese che fanno cambiare idea ai genitori, si sposta quindi a Trento dove si iscrive all'Istituto d'arte. *“Ricordo che non sapevo dove andare, prima di trovare una stanza ho passato 3 notti a dormire nei giardini in piazza fiera”*. Per mantenersi agli studi trascorre i periodi estivi in malga a lavorare. Nel 1974 consegue il diploma di maestro d'arte. È sempre forte e presente il desiderio di proseguire gli studi, ma ancora una volta la sua famiglia non lo appoggia. Trascorre quindi un anno a lavorare come boscaiolo in Val Marcia e nell'autunno del 1975 esce di casa e si iscrive all'Accademia di Belle Arti di Brera a Milano.

Nel 1979 si **diploma all'Accademia e torna a vivere in Trentino**, si ritira nella frazione abbandonata di Moline nel comune di San Lorenzo in Banale, e li organizza il suo studio nella scuola abbandonata del paese. È questo il periodo in cui approfondisce la sua ricerca sul disegno.

*“Disegnavo fin da ragazzo ma buttavo via tutto. Mia madre recuperava tutti i disegni che buttavo e li stirava con la soppresa. Quando ho compiuto 18 o 20 anni (non ricordo esattamente) mi ha regalato questo pacco e li ho ritrovato tutti i disegni della mia infanzia e adolescenza...”*.



### **“Il suo percorso da professionista inizia subito dopo il diploma a Brera?”**

“No... fare arte ed arrivare a mantenersi è molto difficile, ma ci ho sempre creduto fino in fondo e non ho mai deviato per mode artistiche... ho sempre pensato che il segno fosse un linguaggio straordinario... io lavoro esclusivamente con il segno... solo matita e nient'altro. Ho fatto una ricerca per trovare un linguaggio che fosse soprattutto originale, perché un artista si differenzia per due cose: per l'originalità del linguaggio espressivo con cui si esprime e poi per ciò che trasmette nel contenuto, se il contenuto è superficiale e non ti penetra non dice niente... se è emozionante e ti colpisce allora lascia il segno”.

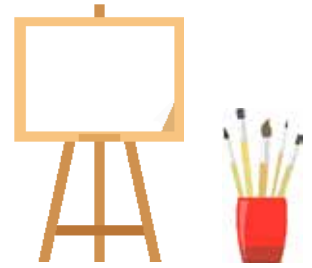

### **Come inizia ad insegnare a Brera?**

“Io non volevo assolutamente insegnare. Avevo un professore a Brera che insegnava incisione e che mi adorava. Un giorno chiamò a casa mia madre dicendo che c'era un concorso al quale avrei potuto partecipare. La mia fidanzata di allora aveva saputo di questa telefonata, quindi prese tutte le mie incisioni di nascosto, mi fece firmare una carta (io firmai senza sapere neanche cosa) e quindi a mia insaputa partecipai al concorso. Un giorno d'estate ero in Malga Misone a lavorare come malgaro: mia madre mi mandò a chiamare dalla guardia forestale, dicendomi che mi stavano cercando da Roma. Il giorno seguente, dopo aver munto al mattino presto, scesi a casa e lì ricevetti la telefonata nella quale mi comunicarono di aver vinto il concorso per il ruolo di assistente a Brera. Io risposi che non avevo partecipato ad alcun concorso e che forse stavano sbagliando persona. Invece ero proprio io... eravamo nel 1985 e accettai la cattedra”.



### **Come concilia il lavoro di artista e docente con questa sua passione per la malga?**

“In estate sono sempre andato in malga... è sempre stata una grande passione ed è stato anche il lavoro che mi ha permesso di mantenermi agli studi e anche dopo”.



### **Quando la prima mostra?**

“La prima mostra è stata nel 1980, una personale alla galleria al Castello. Poi ho sempre allestito poche mostre... il mio lavoro è lentissimo. Nel 1997 la mostra di Pergine Valsugana, il paese originario di mia nonna, mi portò fortuna... in 3 giorni vendemmo tutte le opere. Passarono di lì molti galleristi... tra cui uno di Roma molto importante il quale mi disse «il mese prossimo organizziamo una mostra». Subito dopo nel 1999 mi invitarono alla Quadriennale di Roma e poi da lì sono seguite molte altre mostre”.

### **Come si definisce?**

“Un artista figurativo, un pittore... anche se effettivamente sono un disegnatore, ma con il mio disegno faccio una pittura”.

Oggi Gianluigi Rocca divide il suo tempo tra l'insegnamento a Milano e il lavoro nel silenzio della sua casa a Cillà, una piccola frazione del Bleggio Superiore.



**Siamo orgogliosi di annoverare Gianluigi tra i nostri soci**

# Banca digitale: da settembre il passaggio dal Token ai nuovi dispositivi di sicurezza



In un mondo che corre sempre più verso la digitalizzazione, anche i servizi bancari si trasformano in tal senso. Una trasformazione che vede il materiale trasformarsi in immateriale. I pagamenti tramite carte di debito e carte di credito sono ormai tra i più utilizzati (i contanti invece sempre meno) e lentamente ci si sta spostando al pagamento tramite smartphone, per cui anche le carte non saranno più fisiche ma diventeranno digitali.

In questo contesto che cambia **è nata NOTIFY, la nuova APP** messa a disposizione per tenere sotto controllo e in tutta sicurezza dal proprio smartphone le principali operazioni di pagamento.



I pagamenti tramite carte di debito e carte di credito sono ormai tra i più utilizzati

Scaricando gratuitamente la APP NOTIFY **sul proprio smartphone** sarà quindi possibile:

- **Sostituire il TOKEN** strumento che da settembre sarà obsoleto.
- **Ricevere i codici di sicurezza** per l'esecuzione delle operazioni di pagamento da INBANK;
- Ricevere **messaggi di "alert"** ogni qualvolta venga utilizzata la carta di debito, quali prelievi bancomat o pagamenti pos, o vengano effettuati pagamenti tramite la propria postazione InBank;
- **Bloccare/sbloccare** l'utenza **Inbank**;
- **Bloccare la carta di debito**;
- **Resetare la password** di Inbank.

I vantaggi sono la **sicurezza** nel rispetto dei nuovi standard previsti dalla normativa, la **comodità** per le comunicazioni direttamente sullo smartphone e, non da ultimo, la **gratuità** per tutti i clienti.

Per passare dal Token alla App Notify basta rivolgersi ad uno degli sportelli della Cassa Rurale: i nostri collaboratori provvederanno ad effettuare la sostituzione in pochi semplici passaggi.

Scarica  
l'App gratuita  
**NOTIFY**

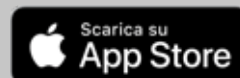

# LaCassaRurale *in concerto*

**Sabato 28 Settembre – ore 21.30**

**c/o StoroE20 via E. Miglio, 2 – Storo**

**dal 1 agosto 2019**

**Prevendita** presso tutte le filiali de  
La Cassa Rurale  
Giudicarie Valsabbia Paganella.

Scopri le sul sito  
[www.lacassarurale.it](http://www.lacassarurale.it)

**Prezzo prevendita**  
**€ 25,00**

**+ diritto di prevendita**  
(totale euro 28.00)

**Sconto riservato ai Soci**  
de La Cassa Rurale  
**€ 18,00**

**+ diritto di prevendita**  
(totale euro 20.00)

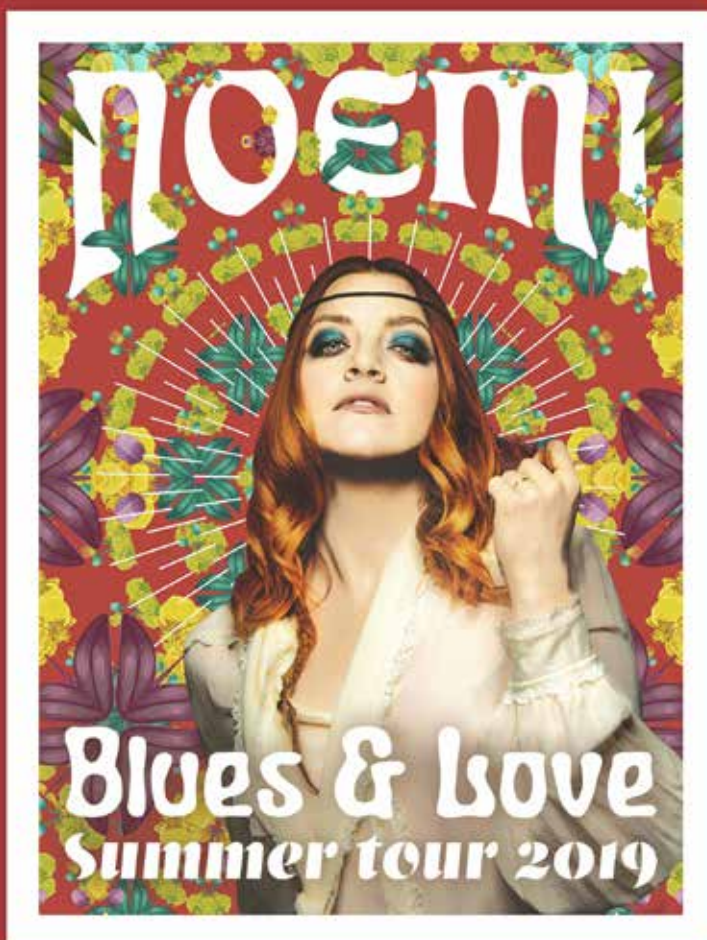

Dopo il concerto la festa continua con **#ALEXtheVOICE**



## **2 BIGLIETTI OMAGGIO**

per tutti i **giovani fino a 30 anni** compiuti  
**che apriranno un conto corrente TORNACONTO (zero spese)**  
presso gli sportelli delle nostre filiali



## **2 BIGLIETTI OMAGGIO**

per tutti **coloro** che **sottoscrivono un PAC**  
**(piano di accumulo)**  
presso gli sportelli delle nostre filiali



**Promozione valida dal 1 al 30 agosto (info e regolamento su [www.lacassarurale.it](http://www.lacassarurale.it))**